

บทที่ 1

บทนำ

องค์ประกอบด้วย ลักษณะของแผนยุทธศาสตร์ วัตถุประสงค์ ขั้นตอนในการจัดทำแผนยุทธศาสตร์การพัฒนา และประโยชน์ของการจัดทำแผนยุทธศาสตร์การพัฒนา โดยนำเสนอ ดังนี้

1.1 ลักษณะของแผนยุทธศาสตร์การพัฒนา

แผนยุทธศาสตร์การพัฒนาเป็นแผนพัฒนาเศรษฐกิจและสังคมขององค์กรปกครองส่วนท้องถิ่นที่กำหนด ยุทธศาสตร์ และแนวทางการพัฒนาขององค์กรปกครองส่วนท้องถิ่น ซึ่งแสดงถึง วิสัยทัศน์ พันธกิจ และ จุดมุ่งหมายเพื่อการพัฒนาในอนาคต โดยสอดคล้องกับแผนพัฒนาเศรษฐกิจและสังคมแห่งชาติ แผนการบริหาร ราชการแผ่นดิน ยุทธศาสตร์การพัฒนาจังหวัด อำเภอ และแผนชุมชน

1.2 วัตถุประสงค์ของการจัดทำแผนยุทธศาสตร์การพัฒนา

- (1) เพื่อเป็นแผนที่มุ่งไปสู่สภาพการณ์ที่ต้องการให้เกิดขึ้นในอนาคต
- (2) เพื่อเป็นเครื่องชี้แนะการวางแผนการปฏิบัติงานให้ไปในทิศทางที่ต้องการ
- (3) เพื่อแสดงถึงเป้าหมายและแนวทางการพัฒนาที่ชัดเจนเป็นระบบ
- (4) เพื่อเป็นกรอบในการจัดทำแผนพัฒนาสามปี

1.3 ขั้นตอนในการจัดทำแผนยุทธศาสตร์การพัฒนา

(1) คณะกรรมการพัฒนาท้องถิ่นจัดประชุมประชาคมท้องถิ่น ส่วนราชการและรัฐวิสาหกิจที่เกี่ยวข้อง เพื่อแจ้งแนวทางการพัฒนาท้องถิ่นรับทราบปัญหา ความต้องการ ประเด็นการพัฒนาและประเด็นที่เกี่ยวข้องตลอดจน ความช่วยเหลือทวิชาการและแนวทางปฏิบัติที่เหมาะสมกับสภาพพื้นที่ เพื่อนำมากำหนดแนวทางการจัดทำแผน ยุทธศาสตร์การพัฒนา โดยให้นำข้อมูลพื้นฐานในการพัฒนาจากหน่วยงานต่างๆ และข้อมูลในแผนชุมชนมาพิจารณา ประกอบการจัดทำแผนยุทธศาสตร์การพัฒนา

(2) คณะกรรมการสนับสนุนการจัดทำแผนพัฒนาท้องถิ่น รวบรวมแนวทางและข้อมูล นำมาวิเคราะห์เพื่อ จัดทำร่างแผนยุทธศาสตร์การพัฒนาแล้วเสนอคณะกรรมการพัฒนาท้องถิ่น

(3) คณะกรรมการพัฒนาท้องถิ่นพิจารณาร่างแผนยุทธศาสตร์การพัฒนา เพื่อเสนอผู้บริหารท้องถิ่น

(4) ผู้บริหารท้องถิ่นพิจารณาอนุมัติร่างแผนยุทธศาสตร์การพัฒนา และประกาศใช้แผนยุทธศาสตร์การ พัฒนา

1.4 ประโยชน์ของการจัดทำแผนยุทธศาสตร์การพัฒนา

(1) ทุกภาคส่วนในท้องถิ่นมีจุดมุ่งหมายในการพัฒนาท้องถิ่นไปในทิศทางเดียวกัน อันจะนำมาซึ่งการ บรรลุวิสัยทัศน์ที่กำหนดไว้

(2) สามารถตอบสนองต่อปัญหาและความต้องการของประชาชนในท้องถิ่นได้อย่างแท้จริง

(3) สามารถมองเห็นจุดมุ่งหมาย ทิศทางหรือแนวทางการพัฒนาท้องถิ่นในอนาคตอย่างชัดเจน

บทที่ 2

สภาพทั่วไปและข้อมูลพื้นฐานของเทศบาลตำบลสมเด็จพระเจริญ

2.1 ข้อมูลเกี่ยวกับที่ตั้ง อาณาเขต เขตการปกครอง ประชากร การศึกษา สาธารณสุข ความปลอดภัยในชีวิตและทรัพย์สิน และทรัพยากรธรรมชาติ เป็นต้น

(1) ข้อมูลเกี่ยวกับที่ตั้ง

ตำบลสมเด็จพระเจริญ เดิมเป็นพื้นที่ส่วนหนึ่งของตำบลหนองปรือ อำเภอหนองปรือ จังหวัดกาญจนบุรี เนื่องจากเป็นพื้นที่ที่มีประชากรหนาแน่น จึงได้แยกการปกครองตั้งขึ้นเป็นอีกตำบลหนึ่ง เมื่อปี พ.ศ.2533 ใช้ชื่อว่าตำบลสมเด็จพระเจริญ มาจากพระนามเดิมของสมเด็จพระญาณสังวร สมเด็จพระสังฆราชสกลมหาสังฆปริณายก ซึ่งพระนามเดิมว่าเจริญ คชวัตร โดยเทพสิทธิญาณรังสี จากวัดป่าชัยรังสี อำเภอเมืองสมุทรสาคร จังหวัดสมุทรสาคร เป็นเจ้าอาวาส วัดถ้ำวังหิน ตำบลหนองปรือ ขณะนั้นได้กราบทูลขอใช้ชื่อเดิมของพระองค์ท่านเป็นชื่อตำบล โดยมุ่งหวังจะได้เป็นสิริมงคล และกลายเป็นเกียรติแก่พระองค์ท่าน เนื่องจากพระองค์ท่านประสูติที่ อำเภอพนมทวน จังหวัดกาญจนบุรี

ต่อมาอำเภอบ่อพลอยได้แยกการปกครองออกมาตั้งขึ้นเป็น กิ่งอำเภอหนองปรือ ตั้งแต่ปี พ.ศ.2533 และยกฐานะขึ้นเป็นอำเภอหนองปรือ เมื่อวันที่ 10 มกราคม พ.ศ.2539 จนปัจจุบัน

(2) อาณาเขต

เทศบาลตำบลสมเด็จพระเจริญ ตั้งอยู่เลขที่ 5/5 หมู่ที่ 5 บ้านบารมี ตำบลสมเด็จพระเจริญ อำเภอหนองปรือ จังหวัดกาญจนบุรี ได้รับการยกฐานะจากสภาตำบลเป็นเทศบาลตำบลสมเด็จพระเจริญ เมื่อวันที่ 24 กุมภาพันธ์ พ.ศ.2540 ตามประกาศกระทรวงมหาดไทย ระยะห่างจากศาลากลางจังหวัดไปทางทิศเหนือระยะทางประมาณ 120 กิโลเมตรพื้นที่ในเขตเทศบาลตำบลสมเด็จพระเจริญ มีเนื้อที่ประมาณ 65,462 ไร่ (ประมาณ 104.74 ตารางกิโลเมตร) และเป็นที่ตั้งของโครงการห้วยองคตอันเนื่องมาจากพระราชดำริครอบคลุมพื้นที่ 4 หมู่บ้าน คือ หมู่ที่ 3 ,หมู่ที่ 4 หมู่ที่ 5 ,และหมู่ที่ 7 มีเนื้อที่ประมาณ 25,625 ไร่ (ประมาณ 41 ตารางกิโลเมตรและมีอาณาเขตติดต่อ) ดังต่อไปนี้

ทิศเหนือ ติดต่อกับตำบลเขาโจด อำเภอศรีสวัสดิ์ จังหวัดกาญจนบุรี และบ้านองค์พระ และบ้านหนองมะเขือ ตำบลองค์พระ อำเภอด่านช้าง จังหวัดสุพรรณบุรี โดยมีแนวเขตเริ่มต้นจากสันเขาทุ่งสว่าง บริเวณพิกัด NS 261386 ไปทางทิศตะวันออกเฉียงเหนือตามแนวสันเขา จนถึงเนิน 878 บริเวณพิกัด NS 319394 ไปทางทิศตะวันออกเฉียงใต้ตามแนวสันเขา ผ่านเนิน 727 บริเวณพิกัด NS 331384 ไปทางทิศตะวันออกเฉียงใต้ตามแนวสันเขา ผ่านเนิน 665 บริเวณพิกัด NS 336373 ไปทางทิศตะวันออกเฉียงใต้ตามแนวสันเขา ผ่านเนิน 627 บริเวณพิกัด NS 348372 ไปทางทิศตะวันออกเฉียงใต้ตามแนวสันเขา ถึงบริเวณต้นน้ำลำห้วยแม่ระวาง บริเวณพิกัด NS 353370 ไปทางทิศตะวันออกเฉียงใต้ตามแนวร่องน้ำ ห้วยแม่ระวาง ถึงบริเวณจุดบรรจบกับห้วยองคต บริเวณพิกัด NS 472332 ไปทางใต้ตามแนวร่องน้ำ ห้วยลำตะเพิน ถึง บริเวณพิกัด NS 473327 ไปทางทิศตะวันตกเฉียงใต้ตามแนวร่องน้ำห้วยสาขา ถึงบริเวณต้นน้ำบริเวณพิกัด NS 468318 ไปทางทิศใต้ตามแนวสันเขาบริเวณพิกัด NS 469315 รวมระยะทางทิศเหนือประมาณ 45 กิโลเมตร

- ทิศใต้** ติดต่อบ้านเขาสน และ บ้านห้วยใหญ่ ตำบลหนองปรือ อำเภอนองปรือ จังหวัดกาญจนบุรี และ บ้านสามหลัง ตำบลเขาโจด อำเภอสรีสวัสดิ์ จังหวัดกาญจนบุรี โดยมีแนวเขตเริ่มต้นจาก บริเวณยอดเขาคันหอก บริเวณพิกัด NS 369240 ไปทางเหนือตามแนวสันเขาถึงลำห้วยตะกวด บริเวณพิกัด NS 366252 ไปทางทิศตะวันตกตามลำห้วยตะกวด (สายที่ยาวที่สุด) สิ้นสุดที่ซอกเขาของเขาพุซังหมอบ บริเวณพิกัด NS 314250 รวมระยะทางด้านทิศใต้ประมาณ 12 กิโลเมตร
- ทิศตะวันออก** ติดต่อบ้านเขาใหญ่ บ้านไผ่สีทองและบ้านดงเสลา ตำบลองค์พระ อำเภอด่านช้าง จังหวัดสุพรรณบุรี และบ้านหนองใหญ่ ตำบลหนองปรือ อำเภอนองปรือ จังหวัดกาญจนบุรี โดยมีแนวเขตเริ่มต้นจาก สันเขา บริเวณพิกัด NS 469315 ไปทางทิศตะวันออกเฉียงเหนือตามแนวสันเขาตะโกดินแดงถึงเนิน 370 บริเวณพิกัด NS 436312 ไปทางทิศตะวันออกเฉียงใต้ถึงบริเวณพิกัด NS 440305 เล็งตรงไปทางทิศตะวันตกเฉียงใต้ ถึงเชิงเขาหินตั้ง บริเวณพิกัด NS 416291 ไปทางทิศตะวันตกเฉียงใต้ ผ่านเนิน 598 บริเวณพิกัด NS406279 ถึงบริเวณเชิงเขาบริเวณพิกัด NS 401276 ไปทางทิศตะวันตกเฉียงใต้ สิ้นสุดที่ยอดเขาคันหอกบริเวณพิกัด NS 369240 รวมระยะทางด้านทิศตะวันออกประมาณ 20 กิโลเมตร
- ทิศตะวันตก** ติดต่อกับบ้านเขาเหล็ก บ้านตีนตกและบ้านเขาโจด ตำบลเขาโจด อำเภอสรีสวัสดิ์ จังหวัดกาญจนบุรี โดยมีแนวเขตเริ่มต้นจากบริเวณซอกเขาพุซังหมอบ บริเวณพิกัด NS314250 ไปทางทิศเหนือตามแนวพุซังหมอบ ผ่านเนิน 677 เนิน 639 เนิน 737 เนิน 770 สิ้นสุดที่สันเขาทุ่งสว่างบริเวณพิกัด NS 261386 รวมระยะทางด้านทิศตะวันตกประมาณ 31 กิโลเมตร

2.1 เนื้อที่

พื้นที่ในเขตเทศบาลตำบลสมเด็จพระเจริญ มีเนื้อที่ประมาณ 65,462 ไร่ (ประมาณ 104.74 ตารางกิโลเมตร)และเป็นที่ตั้งของโครงข่ายของคตอันเนื่องจากพระราชดำริครอบคลุมพื้นที่ 4 หมู่บ้าน คือ หมู่ที่ 3,หมู่ที่ 4,หมู่ที่ 5 และหมู่ที่ 7 มีเนื้อที่ประมาณ 25,625 ไร่ (ประมาณ 41 ตารางกิโลเมตร)

(๔) ประชากร

รายการ	ปีปัจจุบัน	ปีที่แล้ว	2 ปีที่แล้ว	
ประชากรชาย	3,328	3,243	3,179	(คน)
ประชากรหญิง	3,194	3,143	3,089	(คน)
รวมประชากร	6,522	6,386	6,179	(คน)
บ้าน	2,374	2,310	2,201	(หลังคาเรือน)

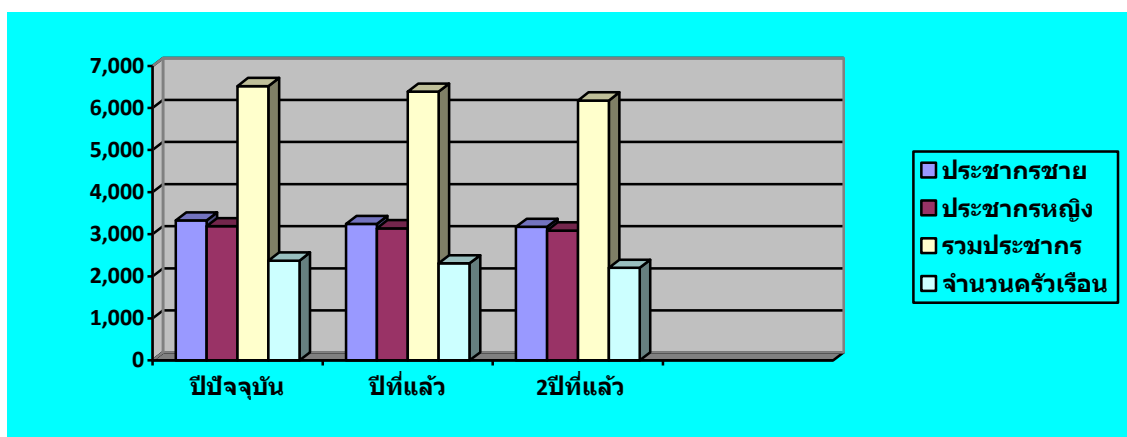

หมู่บ้าน	จำนวนหลังคาเรือน		
	ปี 2559	ปี 2558	ปี 2557
หมู่ที่ 1 บ้านหนองผักแว่น	284	285	280
หมู่ที่ 2 บ้านเขาหินตั้ง	463	459	455
หมู่ที่ 3 บ้านห้วยแม่ระหวาง	490	481	472
หมู่ที่ 4 บ้านม่วงเต่า	550	507	489
หมู่ที่ 5 บ้านบารมี	249	245	241
หมู่ที่ 6 ตำบลสมเด็จเจริญ	110	107	107
หมู่ที่ 7 ตำบลห้วยองค์	164	162	157
รวม	2,310	2,246	2,201

หมู่บ้าน

หมู่บ้าน	เพศ		
	ชาย	หญิง	รวม
หมู่ที่ 1 บ้านหนองผักแว่น	348	371	719
หมู่ที่ 2 บ้านเขาหินตั้ง	613	604	1,217
หมู่ที่ 3 บ้านห้วยแม่ระวาง	860	810	1,670
หมู่ที่ 4 บ้านม่วงเฒ่า	531	532	1,063
หมู่ที่ 5 บ้านบารมี	499	450	949
หมู่ที่ 6 ตำบลสมเด็จเจริญ	193	190	383
หมู่ที่ 7 ตำบลห้วยองค์	284	237	521
รวม	3,328	3,194	6,522

ข้อมูล : ที่มาสำนักทะเบียนท้องถิ่นอำเภอหนองปรือ (ณ เดือนมีนาคม พ.ศ. 2559)

(5) การศึกษา

ชื่อสถานศึกษา	สังกัดหน่วยงาน	เพศชาย	เพศหญิง
1.ศูนย์พัฒนาเด็กเล็กบ้านหนองผักแว่น			
- จำนวนครูผู้ดูแลเด็ก			1
- จำนวนผู้ดูแลเด็ก			1
- จำนวนนักเรียน			67
2.ศูนย์พัฒนาเด็กเล็กบ้านเขาหินตั้ง			
- จำนวนครูผู้ดูแลเด็ก			1
- จำนวนผู้ดูแลเด็ก			1
- จำนวนนักเรียน			56
3.ศูนย์พัฒนาเด็กเล็กบ้านบารมี			
- จำนวนครูผู้ดูแลเด็ก			3
- จำนวนผู้ดูแลเด็ก			-
- จำนวนนักเรียน			87

ชื่อสถานศึกษา	สังกัดหน่วยงาน	เพศชาย	เพศหญิง
4.โรงเรียนบ้านหนองผักแว่น -ผู้อำนวยการโรงเรียน นายราเชนทร์ ขำสุนทร เบอร์โทรศัพท์ 034 -540205 ระดับก่อนประถมศึกษา - จำนวนครู	สำนักงานเขตพื้นที่การศึกษา ประถมศึกษาตากาญจนบุรี เขต 4	1	2
- จำนวนห้องเรียน	2	-	-
- จำนวนนักเรียน	-	15	28
ระดับประถมศึกษา - จำนวนครู	-	4	4
- จำนวนห้องเรียน	6	-	-
- จำนวนนักเรียน	-	57	36
ระดับมัธยมศึกษา - จำนวนครู	-	-	-
- จำนวนห้องเรียน	-	-	-
- จำนวนนักเรียน	-	-	-
รวมจำนวน	-	76	70

ข้อมูล ณ วันที่ 30 มกราคม พ.ศ.2559

ชื่อสถานศึกษา	สังกัดหน่วยงาน	เพศชาย	เพศหญิง
5.โรงเรียนบ้านเขาหินตั้ง -ผู้อำนวยการโรงเรียน นายวิจิต สมิงไพร เบอร์โทรศัพท์ 034-540206 ระดับก่อนประถมศึกษา - จำนวนครู	สพป.กาญจนบุรี เขต 4	1	2
- จำนวนห้องเรียน			2
- จำนวนนักเรียน		29	21
ระดับประถมศึกษา - จำนวนครู		3	7
- จำนวนห้องเรียน	6		
- จำนวนนักเรียน		67	71
ระดับมัธยมศึกษา - จำนวนครู		3	4
- จำนวนห้องเรียน	3		
- จำนวนนักเรียน		37	32
รวมจำนวน		140	139

ข้อมูล ณ วันที่ 30 มกราคม พ.ศ.2559

ชื่อสถานศึกษา	สังกัดหน่วยงาน	เพศชาย	เพศหญิง
6.โรงเรียนบ้านเขาแหลม -ผู้อำนวยการโรงเรียน ดร.วรกานต์ อินทรโสภ เบอร์โทรศัพท์ 034 -675109 ระดับก่อนประถมศึกษา - จำนวนครู	สำนักงานเขตพื้นที่การศึกษา ประถมศึกษากาญจนบุรี เขต 4	1	2
- จำนวนห้องเรียน	2	-	-
- จำนวนนักเรียน	-	31	23
ระดับประถมศึกษา - จำนวนครู	-	1	6
- จำนวนห้องเรียน	7	-	-
- จำนวนนักเรียน	-	109	85
ระดับมัธยมศึกษาต้น - จำนวนครู	-	4	2
- จำนวนห้องเรียน	3	-	-
- จำนวนนักเรียน	-	32	25
รวมจำนวน	-	177	144

ข้อมูล ณ วันที่ 30 มกราคม พ.ศ.2559

ชื่อสถานศึกษา	สังกัดหน่วยงาน	เพศชาย	เพศหญิง
7.โรงเรียนป่าไม้อุทิศ 15 (บ้านม่วงเต่า) -ผู้อำนวยการโรงเรียน นายนิทัศน์ เชียงทอง -รองผู้อำนวยการโรงเรียน นางดุขฎิ เนาวรัตน์ เบอร์โทรศัพท์ 034 -675075 ระดับก่อนประถมศึกษา - จำนวนครู	สพป.กาญจนบุรี เขต 4	1	1
- จำนวนห้องเรียน	6		8
- จำนวนนักเรียน		89	80
ระดับประถมศึกษา - จำนวนครู		3	20
- จำนวนห้องเรียน	16		
- จำนวนนักเรียน		277	237
ระดับมัธยมศึกษา - จำนวนครู		3	9
- จำนวนห้องเรียน	6		
- จำนวนนักเรียน		104	110
รวมจำนวน	-	477	465

ข้อมูล ณ วันที่ 30 มกราคม พ.ศ.2559

ชื่อสถานศึกษา	สังกัดหน่วยงาน	เพศชาย	เพศหญิง
8.โรงเรียนประชาวมงคล -ผู้อำนวยการโรงเรียน นางอรณิษา คชนา -รองผู้อำนวยการโรงเรียน นายสุรศักดิ์ เนาวรัตน์ -รองผู้อำนวยการโรงเรียน นายวงศ์กร ลับบัวงาม เบอร์โทรศัพท์ 034-675057			
ระดับก่อนประถมศึกษา			
- จำนวนครู			
- จำนวนห้องเรียน			
- จำนวนนักเรียน			
ระดับประถมศึกษา			
- จำนวนครู			
- จำนวนห้องเรียน			
- จำนวนนักเรียน			
ระดับมัธยมศึกษาตอนต้นและตอนปลาย			
- จำนวนครู			
- จำนวนห้องเรียน			36 ห้อง
- จำนวนนักเรียน	509 คน	575 คน	
ระดับประกาศนียบัตรวิชาชีพ (ปวช.)			
- จำนวนห้องเรียน			6 ห้อง
- จำนวนนักเรียน	62 คน	83 คน	
จำนวนครูโรงเรียนประชาวมงคล	27 คน	42 คน	
รวมจำนวน			

ข้อมูล ณ วันที่ 10 มิถุนายน พ.ศ.2559

จำนวนนักเรียน 1,229 คน

จำนวนครูและบุคลากรทางการศึกษา 69 คน

(6) สาธารณสุข

(6.1) หน่วยงานด้านสาธารณสุข

- โรงพยาบาลในเขตพื้นที่ สังกัดกระทรวงสาธารณสุข จำนวน 1 แห่ง
เตียงคนไข้ จำนวน 30 เตียง (โรงพยาบาลพยาบาลสถานพระบารมี)
- โรงพยาบาลส่งเสริมสุขภาพตำบลบ้านหนองผักแว่น จำนวน 1 แห่ง
- ศูนย์มาลาเรีย จำนวน 1 แห่ง
- กองทุนหลักประกันสุขภาพเทศบาลตำบลสมเด็จพระเจษฎาฯ จำนวน 1 แห่ง

(7) ความปลอดภัยในชีวิตและทรัพย์สิน และทรัพยากรธรรมชาติ

(7.1) ความปลอดภัยในชีวิตและทรัพย์สิน

➤ เทศบาลตำบลสมเด็จพระเจษฎาฯ มีระดับเพลิงสำหรับใช้ในกรณีเกิดเหตุเพลิงไหม้ เพื่อช่วยเหลือแก่ประชาชนในชีวิตและทรัพย์สินในเขตเทศบาล

➤ บุคลากรที่ปฏิบัติหน้าที่ป้องกันและบรรเทาสาธารณภัย ดังนี้

- ๑) ผู้บังคับบัญชาตามลำดับชั้น จำนวน 3 คน
- ๒) ผู้ช่วยเจ้าหน้าที่ป้องกันและบรรเทาสาธารณภัย จำนวน 1 คน
- ๔) พนักงานเทศบาล ลูกจ้าง พนักงานจ้างเทศบาล รวมทั้งพนักงานจ้างเหมา

(ช่วยในการป้องกันและบรรเทาสาธารณภัยได้)

๕) สมาชิกอาสาสมัครป้องกันภัยฝ่ายพลเรือน (อปพร.) จำนวน 40 คน

➤ มีที่พักสายตรวจ บ้อมตำรวจ สภ.หนองปรือ 2 แห่ง(บริเวณทางแยกเขาเหล็กบ้านเขาหินตั้ง หมู่ที่ 2,บริเวณทางแยกตลาดม่วงเฒ่า หมู่ที่ 4,)

มีศูนย์ป้องกันและบรรเทาสาธารณภัยตำบลสมเด็จพระเจษฎาฯ จำนวน 1 แห่ง (จำนวนอปพร.ตำบลสมเด็จพระเจษฎาฯ มีทั้งหมด ๔๐ คน) มีหน่วยกู้ชีพ อสมสมเด็จพระเจษฎาฯ จำนวน 1 หน่วยมีชุดปฏิบัติการฉุกเฉินเบื้องต้น

➤ การป้องกันและบรรเทาสาธารณภัย

- 1) รถยนต์บรรทุกน้ำ จำนวน 1 คัน

(7.2) ทรัพยากรธรรมชาติ

➤ ภูมิอากาศ ในรอบปีสำหรับเดือนที่หนาวที่สุด มีอุณหภูมิต่ำกว่า 15 องศาเซลเซียส สำหรับฤดูร้อน อุณหภูมิเฉลี่ย 35 - 40 องศาเซลเซียส มีฝนตกเฉลี่ยประมาณ 900 มิลลิเมตร ฝนตกมากในช่วงเดือน พฤษภาคม - ตุลาคม และทิ้งช่วงในกลางฤดูฝนเกือบทุกปี

➤ แหล่งน้ำ

แหล่งน้ำธรรมชาติ	จำนวน	6	แห่ง
- ลำน้ำ,ลำคลอง (ห้วยแม่ระวาง,ห้วยแม่ตะกิง,ห้วยตะกวด,ห้วยองคต)			
แหล่งน้ำที่สร้างขึ้น			
- อ่างเก็บน้ำ	จำนวน	6	แห่ง
- ฝายทดน้ำ	จำนวน	5	แห่ง
- บ่อพักน้ำ	จำนวน	4	แห่ง

(7.3) ข้อมูลอื่นๆ

➤ ทรัพยากรธรรมชาติในพื้นที่

1. ถ้ำ 6 แห่ง
2. ป่าสงวน 2 แห่ง
3. อุทยานแห่งชาติ 3 แห่ง

➤ **ทรัพยากรดิน**

- สภาพดินโดยทั่วไปเป็นดินร่วนปนทรายและดินลูกรัง

8. ข้อมูลการใช้พื้นที่ทางการเกษตร

ที่	ข้อมูลการเกษตร	หน่วยวัด	รวม	หมู่ที่ 1	หมู่ที่ 2	หมู่ที่ 3	หมู่ที่ 4	หมู่ที่ 5	หมู่ที่ 6	หมู่ที่ 7	หมายเหตุ
1	พื้นที่ทางการเกษตร	ไร่	51,983	7,941	19,374	8,532	5,438	2,348	5,726	2,624	
2	ครัวเรือนเกษตรกร	ครัวเรือน	1,125	164	306	197	122	146	81	109	

ข้อมูลจาก สำนักงานเกษตรอำเภอหนองปรือ
สำรวจ ณ วันที่ 13 กุมภาพันธ์ 2558

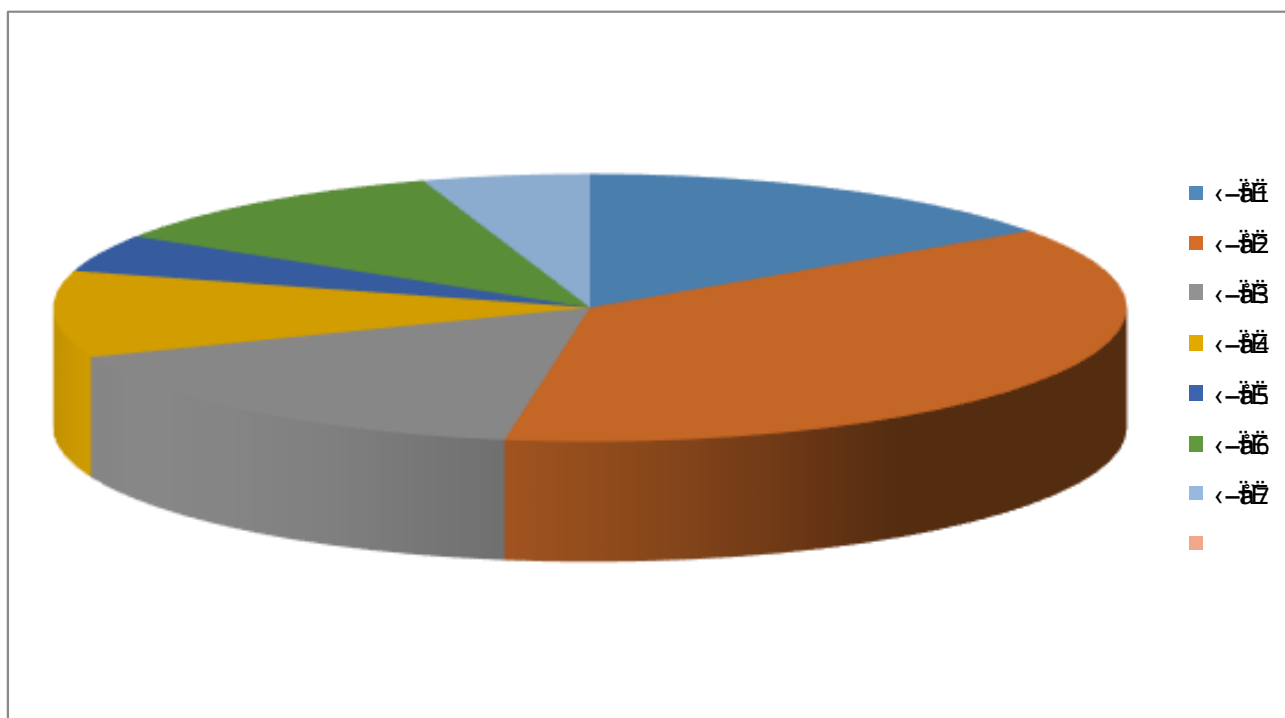

9. ข้อมูลเกี่ยวกับศักยภาพของท้องถิ่น ได้แก่ โครงสร้างและกระบวนการบริหารงานบุคคล
งบประมาณ และเครื่องมืออุปกรณ์

(1.1) โครงสร้างและกระบวนการบริหารงานบุคคล

(1.1.1) โครงสร้าง ประกอบด้วย

➤ โครงสร้างฝ่ายการเมือง

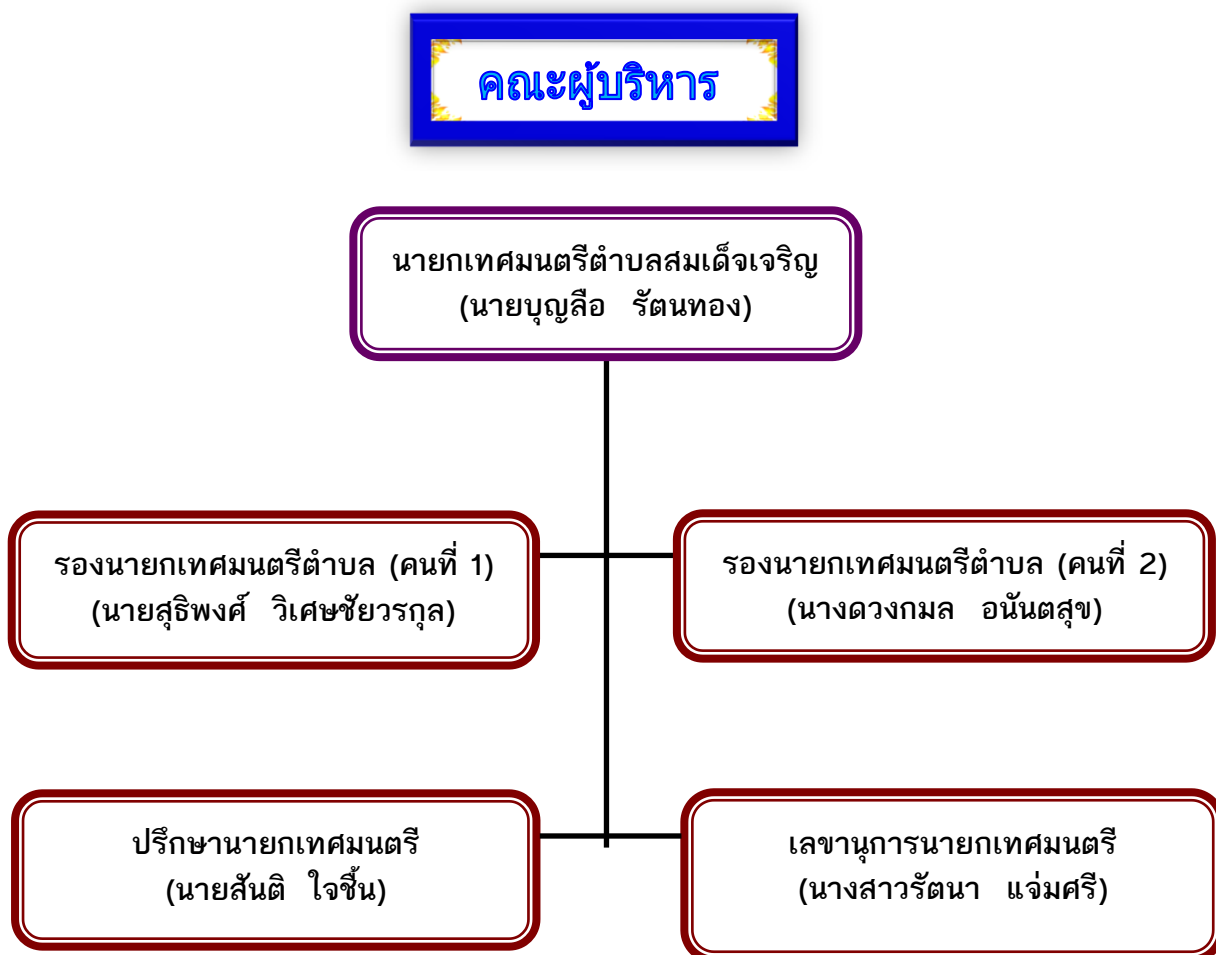

สภาเทศบาล

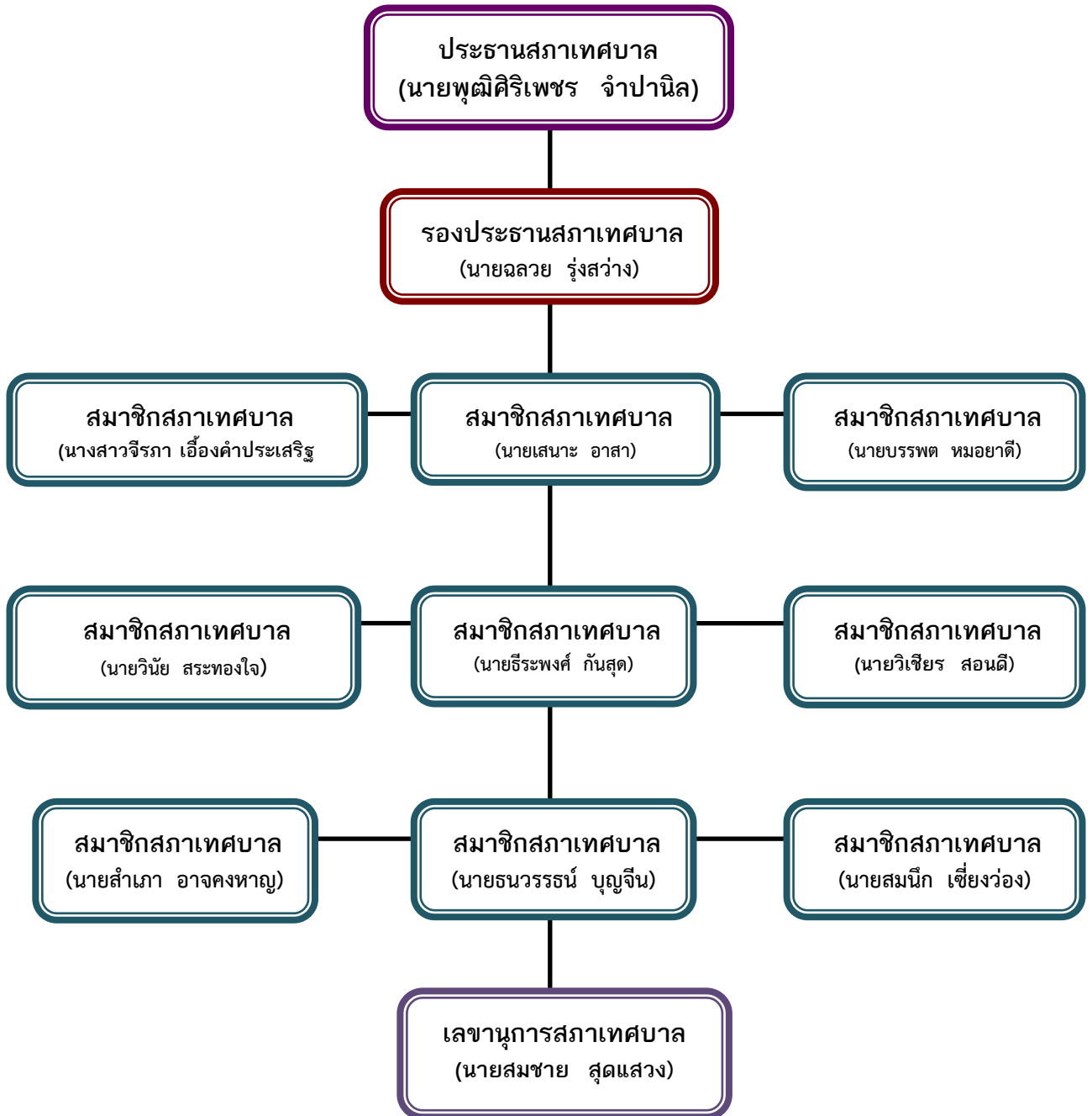

บทบาท/การมีส่วนร่วมของประชาชนทางการเมือง และการบริหาร

ประชาชนในเขตเทศบาลตำบลสมเด็จพระเจริญส่วนใหญ่ร่วมกิจกรรมทางการเมืองเสมอมาและประชาชนในเขตเทศบาลยังมีส่วนร่วมในการบริหารงาน การช่วยเหลืองานเทศบาล เสนอแนะในกิจกรรมของเทศบาลในการดำเนินงานต่างๆ เช่น การประชุมประชาคมในการจัดแผนพัฒนาเทศบาลประชุมประชาคมแก้ไขปัญหาความยากจน ฯลฯ

จำนวนผู้มีสิทธิเลือกตั้ง (ข้อมูลเมื่อวันที่ 2 มีนาคม พ.ศ. 2557)

- จำนวนผู้มีสิทธิเลือกตั้งนายกเทศมนตรี 4,421 คน
- จำนวนผู้มาใช้สิทธิเลือกตั้งนายกเทศมนตรี 3,497 คน จากผู้มีสิทธิเลือกตั้งทั้งสิ้น 4,421 คน คิดเป็นร้อยละ 79.10

➤ **โครงสร้างฝ่ายประจำและการแบ่งส่วนราชการ**

พนักงานฝ่ายประจำ ประกอบด้วย ดังนี้

พนักงานส่วนท้องถิ่น	จำนวน	12	คน
ลูกจ้างประจำ	จำนวน	-	คน
พนักงานจ้างภารกิจ	จำนวน	13	คน
พนักงานจ้างทั่วไป	จำนวน	8	คน

การแบ่งส่วนราชการสำนัก/กอง ดังนี้

- สำนักปลัดเทศบาล
- กองคลัง
- กองช่าง

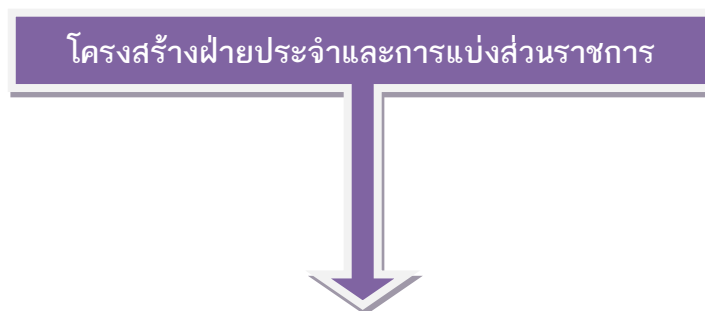

(๑.๒) **กระบวนการบริหารงานบุคคล**

➤ การบรรจุแต่งตั้ง การย้าย การโอน การรับโอน การเลื่อนระดับ การเลื่อนชั้น เงินเดือน การสอบสวน การลงโทษทาววินัย การให้ออกจากราชการ การให้อุทธรณ์และร้องทุกข์ หรือการอื่นใดที่เกี่ยวข้อง

- การมอบหมายงานให้ตรงตามมาตรฐานกำหนดตำแหน่ง
- การพัฒนาบุคลากร โดยการส่งเสริมสนับสนุนให้ได้เข้ารับการฝึกอบรม อบรม และแสวงหาความรู้ ในหน้าที่ ส่งเสริมสนับสนุนให้ศึกษาต่อถึงขั้นสูงสุด
- ประกาศคุณธรรม จริยธรรม สร้างขวัญและกำลังใจในการทำงาน
- การจัดทำแผนอัตรากำลังพนักงาน ๓ ปี
- การประเมินผลการปฏิบัติราชการ
- การพิจารณาประโยชน์ตอบแทนอื่นเป็นกรณีพิเศษ (โบนัส)

(3) งบประมาณ

ปี พ.ศ. รายการ	พ.ศ. 2555 ถึง พ.ศ. 2558			
	พ.ศ.2555	พ.ศ.2556	พ.ศ. 2557	พ.ศ. 2558
รายรับ	22,601,977.49	25,695,107.38	26,785,585.80	25,771,283.29
รายจ่าย	19,008,419.31	24,519,252.04	25,605,103.51	23,854,311.29

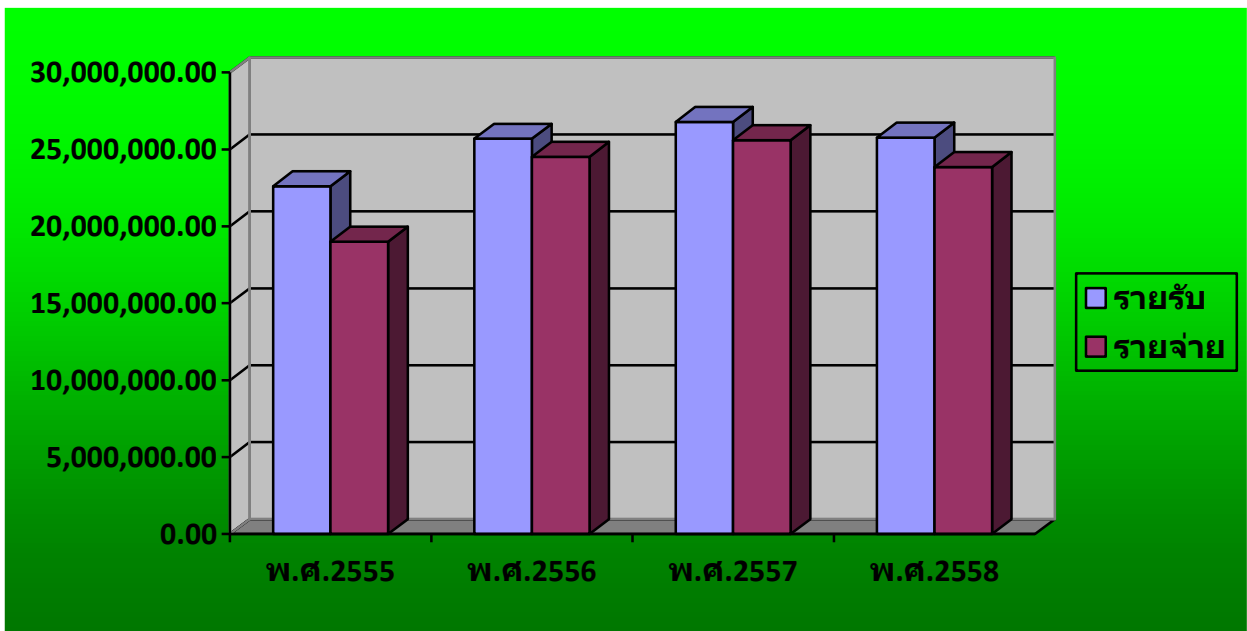

แผนภูมิ : แสดงการเปรียบเทียบรายรับรายจ่ายย้อนหลัง 4 ปี (พ.ศ. 2555 - 2558)

2.3 จุดยืนทางยุทธศาสตร์ (Positioning) ของเทศบาล

- (1) พัฒนาโครงสร้างพื้นฐานสาธารณูปโภค แหล่งน้ำ ระบบประปา เพื่อใช้ในการอุปโภค บริโภค
- (2) ส่งเสริมและพัฒนาทางการศึกษา
- (3) ส่งเสริมสนับสนุนด้านการท่องเที่ยว ศาสนา-วัฒนธรรมประเพณีและกีฬา
- (4) เตรียมความพร้อมเข้าสู่ประชาคมอาเซียน
- (5) ส่งเสริมสนับสนุนด้านการเกษตร
- (6) พัฒนาสังคม ชุมชน ให้มีคุณภาพชีวิตที่ดีขึ้น
- (7) ส่งเสริมการสาธารณสุขเพื่อให้ประชาชนมีสุขภาพที่ดีขึ้น
- (8) อนุรักษ์และฟื้นฟูสภาพแวดล้อมและการจัดการทรัพยากรธรรมชาติและสิ่งแวดล้อม
- (9) ส่งเสริมการพัฒนาสตรี เด็ก เยาวชน ผู้สูงอายุ และพิการ
- (10) มุ่งเน้นการบริการเชิงรุก รวดเร็ว มีประสิทธิภาพ และโปร่งใส
- (11) ให้ความสำคัญกับปัญหาของประชาชนและรีบเร่งแก้ไข
- (12) พัฒนาชุมชนให้เป็นเมืองน่าอยู่น่าอาศัย
- (13) สร้างความปรองดองสมานฉันท์ให้เกิดขึ้นในชุมชน
- (14) ให้ความปลอดภัยในชีวิตและทรัพย์สินของประชาชน
- (15) ส่งเสริมให้มีการดำเนินการของศูนย์เรียนรู้ ตามแนวพระราชดำริ

2.4 ข้อมูลทั่วไปที่เกี่ยวข้องกับเทศบาล

(1) ด้านโครงสร้างพื้นฐาน

1) การคมนาคม การจราจร

เส้นทางคมนาคมที่ใช้ติดต่อในเขตเทศบาลและพื้นที่ใกล้เคียงมีดังนี้

1.1) ทางหลวงแผ่นดิน

- หมายเลข 3480 สายปรั๊กประดู่ – ท่าลำไย

1.2) ทางหลวงชนบท 4015

- หมายเลข สายม่วงเฒ่า - บารมี
- สายบารมี - เขาแหลม
- สายเขาแหลม - องค์พระ

1.3) สะพาน จำนวน ๑ สะพาน

1.4) การคมนาคม ประกอบด้วย

- รถโดยสารประจำทาง สายม่วงเฒ่า – จังหวัดกาญจนบุรี
- รถตู้ สายองค์พระ-กรุงเทพฯ

1.5) ถนน

ถนนแอสฟัลต์ติกคอนกรีต	จำนวน	7	สาย
1. สายแยกหนองผักแว่น		ม.1	
2.สายหนองใหญ่-หนองผักแว่น		ม.1	
3.สายซอยนันทอินทร์		ม.1	
4.สายหนองไม้แก่น – ห้วยใหญ่		ม.2	
5.สายห้วยแม่ระวาง – องค์พระ		ม.3	
6.สายม่วงเฒ่า- บารมี		ม.4,5	
7.สายบารมี – ห้วยแม่ระวาง		ม.5,3	

-ถนนคอนกรีตเสริมเหล็ก	จำนวน	5	สาย
1.สายซอยพุ่มไม้			ม.2
2.สายซอย ซีพี ซอย2			ม.3
3.สายซอยสามัคคีพัฒนา			ม.4
4.สายซอยภายในหมู่บ้านทั้งหมด			ม.5
5.สายซอยพุชนะนี้			ม.6
-ถนนดินลูกรัง	จำนวน	17	สาย
1.สายเลียบชายเขื่อน			ม.1
2.สายบ้านตาจ			ม.1
3.สายเขาหินตั้ง - ม่วงเต่า			ม.2,4
4.สายฟาร์มนกกระจอกเทศ			ม.2
5.สายถนนพุ่มไม้			ม.2
6.สายวัดถ้ำเนรมิต			ม.3
7.สายอ่างเก็บน้ำเขาพุซ่างหมอบ			ม.3
8.สายซอยข้างโรงเรียนบ้านเขาแหลม			ม.3
9.สายซอยข้างวัดเขาแหลม-ฟาร์มไก่			ม.3
10.สายซอยโรงเจ			ม.3
11.สายถ้ำเนรมิตและสายวัดเขาแหลม			ม.3
12.สายซอยสามัคคีพัฒนา			ม.4
13.สายซอยชุมทอง			ม.4
14.สาย ตชด.			ม.5
15.สายด้านหลังอาคารสำนักงานเทศบาล			ม.5
16.สายซอยพู่ไหม่น และพุชนะนี้			ม.6
17.สายวัดห้วยแม่ระวาง			ม.7
18.สายขึ้นอ่างห้วยพุซ่างหมอบ			ม.7
-ถนนดิน	จำนวน	10	สาย

2) การประปา

2.1) จำนวนครัวเรือนที่ใช้น้ำประปา - หลังคาเรือน

2.2) กิจการประปาของเทศบาลตำบลสมเด็จพระเจริญ

ประปาภูมิภาค จำนวน - แห่ง

ประปาหมู่บ้าน จำนวน 32 แห่ง

๒.๓) ปริมาณการใช้น้ำประปาเฉลี่ย - ลบ.ม. ต่อวัน

๒.๔) แหล่งน้ำดิบที่ใช้ผลิตน้ำประปาได้จาก

แม่น้ำชี (-)

สระน้ำหนองใหญ่ (-) (แหล่งน้ำผิวดิน)

แหล่งน้ำใต้ดิน (/)

3) ไฟฟ้า

3.1) จำนวนครัวเรือนที่ใช้ไฟฟ้า - หลังคาเรือน

3.2) จำนวนครัวเรือนที่ไม่มีใช้ไฟฟ้า 11 หลังคาเรือน

3.2) โคมไฟฟ้าสาธารณะ จำนวน 303 ดวง ครอบคลุมถนนทุกสายในเขตเทศบาล

4) การสื่อสาร

- | | | | |
|--|-------|-----|---------|
| 4.1) จำนวนโทรศัพท์สาธารณะในเขตพื้นที่ | จำนวน | 2 | หมายเลข |
| 4.2) จำนวนโทรศัพท์ส่วนบุคคล | จำนวน | 120 | หมายเลข |
| 4.3) จำนวนชุมสายโทรศัพท์จำนวน | จำนวน | 4 | ชุมสาย |
| 4.4) ที่ทำการไปรษณีย์โทรเลข | จำนวน | 1 | แห่ง |
| 4.5) หอกระจายข่าวในพื้นที่ให้บริการได้ครอบคลุมร้อยละ 50 ของพื้นที่เทศบาล | | | |

5) ลักษณะการใช้ที่ดิน

การใช้ที่ดินในพื้นที่ในเขตเทศบาลส่วนใหญ่ใช้ในการประกอบอาชีพทางเกษตรกรรม นอกนั้นเป็นพื้นที่พักอาศัย พื้นที่พาณิชย์กรรม พื้นที่ตั้งหน่วยงานของรัฐ พื้นที่สวนสาธารณะและพื้นที่ว่าง

(2) ด้านเศรษฐกิจ

1) โครงสร้างทางเศรษฐกิจ

- | | | | |
|--------------------|--------|----|------------------------|
| - อาชีพเกษตรกรรม | ร้อยละ | 75 | ของจำนวนประชากรทั้งหมด |
| - อาชีพเลี้ยงสัตว์ | ร้อยละ | 10 | ของจำนวนประชากรทั้งหมด |
| - อาชีพรับจ้าง | ร้อยละ | 10 | ของจำนวนประชากรทั้งหมด |
| - อาชีพค้าขาย | ร้อยละ | 5 | ของจำนวนประชากรทั้งหมด |

2) การเกษตรกรรม

ประชากรในเขตเทศบาล ร้อยละ 75 ประกอบอาชีพเกษตรกรรม ผลผลิตทางการเกษตรที่สำคัญ ได้แก่ ข้าว มันสำปะหลัง อ้อย ผักสวนครัว ข้าวโพด เป็นต้น

3) การพาณิชย์กรรมและบริการ

การพาณิชย์

- | | | | | | |
|-------------------|----|------|----------------------------|---|------|
| ธนาคาร | - | แห่ง | สถานีบริการน้ำมัน | 5 | แห่ง |
| บริษัท | - | แห่ง | ศูนย์การค้า/ห้างสรรพสินค้า | - | แห่ง |
| ห้างหุ้นส่วนจำกัด | 1 | แห่ง | ตลาดสด | - | แห่ง |
| ร้านค้าต่างๆ | 65 | แห่ง | โรงฆ่าสัตว์ | - | แห่ง |
| ซูเปอร์มาเก็ต | 1 | แห่ง | | | |

สถานบริการ

- | | | |
|-------------|---|------|
| โรงแรม | 1 | แห่ง |
| ร้านอาหาร | 4 | แห่ง |
| โรงภาพยนตร์ | - | แห่ง |
| สถานีขนส่ง | - | แห่ง |
| ร้านเกมส์ | 3 | แห่ง |

4) การอุตสาหกรรม

- จำนวนกิจการอุตสาหกรรมขนาดเล็ก (โรงสีขนาดเล็ก) จำนวน - แห่ง (มีคณงานต่ำกว่า - คน หรือมีทรัพย์สินถาวรที่เกิน - ล้านบาท)

5) การท่องเที่ยว

- ในเขตเทศบาลไม่มีสถานที่ท่องเที่ยว

6) การปศุสัตว์

- เป็นการประกอบการในลักษณะเลี้ยงในครัวเรือนเป็นอาชีพหลักและอาชีพเสริม เช่น การเลี้ยงไก่ เป็ด โค สุกร กระจับปี่

จำนวนสัตว์ในพื้นที่โดยประมาณ

โค	200	ตัว	กระบือ	20	ตัว	สุกร	15	ตัว
เป็ด	60	ตัว	ไก่	300	ตัว	ไก่ไข่	84,000	ตัว
อื่นๆ	500	ตัว						

(3) ด้านสังคม

1) หมู่บ้าน เทศบาลตำบลสมเด็จเจริญ มีหมู่บ้านทั้งหมด 7 หมู่บ้าน (แบ่งตามเขตพื้นที่) ดังนี้

- หมู่บ้านที่ 1 บ้านหนองผักแว่น
- หมู่บ้านที่ 2 บ้านเขาหินตั้ง
- หมู่บ้านที่ 3 บ้านห้วยแม่ระวาง
- หมู่บ้านที่ 4 บ้านม่วงแตง
- หมู่บ้านที่ 5 บ้านบารมี
- หมู่บ้านที่ 6 บ้านสมเด็จเจริญ
- หมู่บ้านที่ 7 บ้านห้วยองค์

2) ศาสนา

- ผู้ที่นับถือศาสนาพุทธ ร้อยละ 98

วัด 7 แห่ง

1. วัดสมเด็จเจริญ
2. วัดเขาหินตั้ง
3. วัดเขานามสามัคคีธรรม
4. วัดเขาแหลม
5. วัดม่วงแตง
6. วัดถ้ำวังหิน
7. วัดถ้ำเนรมิต

สำนักสงฆ์ 3 แห่ง

1. สำนักสงฆ์ถ้ำหินผาแดง
2. สำนักสงฆ์ทรัพย์ภูแว่น
3. สำนักสงฆ์ศรีถาวร

- ผู้ที่นับถือศาสนาอื่นๆ ร้อยละ 2

2) วัฒนธรรมและประเพณีท้องถิ่นที่สำคัญ

- ประเพณีทำบุญกลางบ้าน ประมาณเดือน มกราคม
- ประเพณีวันสงกรานต์ ประมาณเดือน เมษายน
- ประเพณีลอยกระทง ประมาณเดือน ตุลาคม พฤศจิกายน
- ประเพณีวันเข้าพรรษา ออกพรรษา ประมาณเดือน กรกฎาคม ตุลาคม พฤศจิกายน

๕) กีฬา - นันทนาการ/พักผ่อน

๒) สนามฟุตบอล	จำนวน	5	แห่ง
๓) สนามบาสเกตบอล	จำนวน	5	แห่ง
๔) สนามตะกร้อ	จำนวน	5	แห่ง
๕) สระว่ายน้ำ	จำนวน	-	แห่ง
๖) ห้องสมุดประชาชน	จำนวน	-	แห่ง
๗) สวนสาธารณะ	จำนวน	2	แห่ง
๘) สนามเด็กเล่น	จำนวน	3	แห่ง
๑๐) ศูนย์ออกกำลังกาย	จำนวน	1	แห่ง

4) การดำเนินกิจการพาณิชย์ขององค์กรปกครองส่วนท้องถิ่น

- เทศบาลตำบลสมเด็จพระเจริญ มีกิจการพาณิชย์ จำนวน 1 แห่ง
คือ กิจการประปาเทศบาล

(4) หน่วยงานที่อยู่ในพื้นที่ในเขตตำบลสมเด็จพระเจริญ ดังนี้

- 1) โครงการห้วยองคตอันเนื่องมาจากพระราชดำริ
- 2) โรงพยาบาลพยาบาลสถานพระบารมี
- 3) โรงพยาบาลอยู่ในเขตเทศบาล คือ
 - (3.1) โรงพยาบาลพยาบาลสถานพระบารมี
 - (3.2) โรงพยาบาลส่งเสริมสุขภาพตำบลบ้านหนองผักแว่น
- 4) โรงเรียนสังกัดใน สพฐ. จำนวน 5 แห่ง โรงเรียนประชามงคล โรงเรียนบ้านหนองผักแว่น
โรงเรียนบ้านเขาคินตั้ง โรงเรียนบ้านเขาแหลม โรงเรียนป่าไม้อุทิศ 15 (บ้านม่วงเต่า)
- 5) ศูนย์วิจัยและพัฒนาการเกษตรกาญจนบุรี
- 6) ศูนย์ส่งเสริมอาชีพการเลี้ยงไก่ไขโครงการห้วยองคตอันเนื่องมาจากพระราชดำริ
- 7) ศูนย์กระจายพันธุ์สัตว์ปีก
- 8) ศูนย์การศึกษาอนุเคราะห์และการศึกษาตามอัธยาศัยตำบลสมเด็จพระเจริญ